

**Regeling
Onregelmatigheden en fraude
beroepsopleidingen
2025 - 2026**

Vastgesteld door College van Bestuur op 20 juni 2025
Instemming Studentenraad 24 juni 2025

Inhoud

Inleiding	3
Procedure	5
Besluit examencommissie	6
Bijlage 1 Stroomschema	10
Bijlage 2 Digitale examens onder schoolyear; diverse events	12

Onregelmatigheden en fraude

Onregelmatigheden en fraude zijn opgenomen in artikel 2.3 van het Examenreglement beroepsopleidingen. De regels zijn van toepassing op alle examens: fysiek of digitaal op school of in de praktijk. Daarnaast gelden deze regels ook voor de bewijzen die gemaakt worden in het kader van lerend kwalificeren en producten die gemaakt worden in het kader van overige diploma eisen (zoals BPV opdrachten of opdrachten voor L&B). Dit zijn geen examens, maar de opgeleverde producten vormen mede de basis voor het diplomabesluit.. Dit document bevat aanvullende informatie over hoe er gehandeld moet worden indien er sprake is van onregelmatigheid of vermoeden van fraude tijdens het examen- en diplomeringsproces. Dit document omschrijft de te ondernemen stappen. Deze regeling geldt vanaf 1 augustus 2025.

Waar in dit document wordt gesproken over examens worden ook bedoeld bewijzen in het kader van lerend kwalificeren of producten die worden gemaakt in het kader van de overige diploma-eisen zoals bijvoorbeeld BPV en LOB en burgerschap.

Inleiding

In grote lijnen wordt er onderscheid gemaakt tussen onregelmatigheden en fraude. Het is van belang dit onderscheid te maken omdat in het geval van fraude de examencommissie andere wettelijke bevoegdheden heeft (zoals opgenomen in de WEB). In het geval van een onregelmatigheid heeft de examencommissie die bevoegdheid niet. Daarnaast kan het type besluit van de examencommissie van belang zijn voor de vraag of de student tegen het besluit in beroep kan gaan bij de Commissie van Beroep voor de Examens.

Bij een **onregelmatigheid** verloopt het examenproces of het examen anders dan gewenst, zonder dat daarbij persé opzet in het spel is.

Er is sprake van (een poging tot) **fraude** wanneer (onderdelen van) het gehele examenproces opzettelijk wordt beïnvloed. Ook een poging tot fraude kan worden aangemerkt als fraude.

Plagiaat is een vorm van fraude. **Plagiaat** is "het overnemen van stukken, gedachten, redeneringen van anderen en deze bedoeld of onbedoeld laten doorgaan voor eigen werk" (niet op de juiste manier naar een auteur verwijzen).

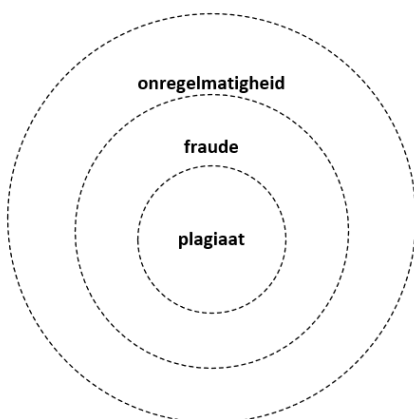

Door fraude komt de **integriteit/waarde** van een examen of diplomabesluit in gevaar. Bij een onregelmatigheid *kan* die in gevaar komen. Vanuit de zorgkant moet er maatregelen getroffen worden om onregelmatigheden en fraude zoveel mogelijk te voorkomen. Het is de taak van de examencommissie hierover te waken.¹ Een samenwerking tussen zorgen en borgen is van belang.

Voorbeelden van onregelmatigheden (niet uitputtend):

- het zonder beveiligingssoftware afnemen van een digitaal examen
- uitval van internet of een stroomstoring
- onwel worden van de student
- het houden van een ontruimingsoefening tijdens een examen
- een onderdeel van de examens wordt door de examinerator vergeten af te nemen
- de docent/examinerator bespreekt examenopgaven van te voren met de klas (schending geheimhouding)
- te laat komen door een student zonder geldige reden (na de tijd dat student volgens het examenreglement niet meer toegelaten mag worden)
- afwezigheid tijdens het examen zonder geldige reden
- examenwerk te laat inleveren zonder geldige reden
- niet correct verloop van examen; te strenge beoordeling, beoordeling niet volgens afspraak, geen gelijkwaardige omstandigheden bij examenafname etc
- een extra kans toekennen zonder toestemming van de examencommissie
- het kwijtraken van examens
- geen geldige legitimatie voor toegang tot het examen

Voorbeelden van fraude (zowel door de student als door de docent) (niet uitputtend):

- de student gebruikt hulpmiddelen (zoals een telefoon) die niet toegestaan zijn
- de student spiekt tijdens het examen bij een andere student of overlegt met een andere student
- een rood scherm tijdens een digitaal examen onder beveiligingssoftware zoals schoolyear
- het genereren van content door middel van kunstmatige intelligentie (AI) zoals gebruik van chatgpt op momenten dat dit niet geoorloofd is
- student pleegt plagiaat: het overnemen van andermans werk en dit door laten gaan als eigen werk
- student doet zich als iemand anders voor
- de student vervalst een handtekening op examenwerk of bewijs in het kader van lerend kwalificeren of de BPV
- vervalsen van urenstaat in het kader van de BPV
- opdrachten in het kader van BPV of L&B door een ander of door AI laten maken
- de student kopieert het examen
- de student levert valse bewijsstukken aan voor een vrijstellingsaanvraag
- de docent/examinerator past de cesuur van een examen aan in het voordeel van de studenten zonder overleg/toestemming van de examencommissie

Het is aan de examencommissie om vast te stellen of er sprake is van een onregelmatigheid of fraude. Het staat ter beoordeling van de examencommissie om overige handelingen, gedragingen en dergelijke aan te merken als onregelmatigheid of fraude. Ook een (mislukte) poging tot fraude kan tot een bestraffing voor fraude leiden.

¹ Artikel 7.4.5a lid 1 sub a WEB

1. Onregelmatigheden en fraude bij instellingsexamens²

Procedure

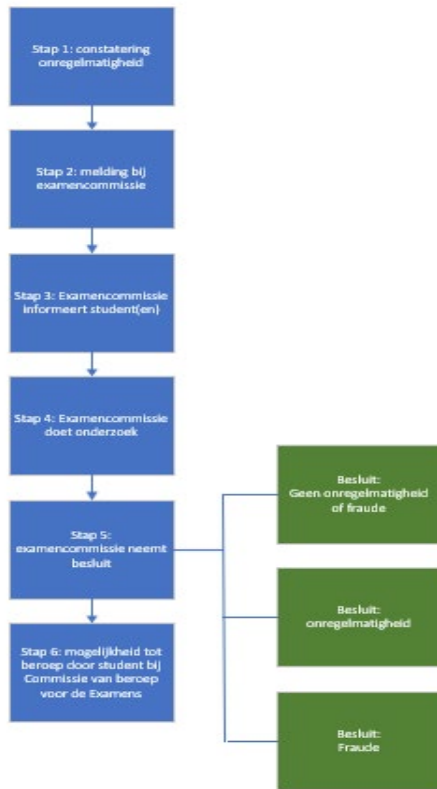

Stap 1:

Constatering van onregelmatigheid of fraude tijdens een examen

Tijdens de examenafname of het nakijken wordt de onregelmatigheid geconstateerd door de surveillant of examinerator.

Indien de onregelmatigheid plaatsvindt tijdens het examen wordt de student zoveel mogelijk in staat gesteld het examen af te maken. Dit is aan de beoordeling van de surveillant/examinerator. Indien nodig is er afstemming met de examencommissie. Indien dit niet mogelijk is wordt het examen afgebroken. Zie bijlage 1 voor een stroomschema ter ondersteuning.

Voor de digitale examens afgenomen onder beveiligingssoftware Schoolyear wordt verwezen naar bijlage 2. Bij een geel of rood scherm wordt de student zoveel mogelijk in staat gesteld het examen af te maken. De surveillant geeft bij de student aan dat de gebeurtenis gerapporteerd wordt bij de examencommissie en dat de examencommissie het examen ongeldig zou kunnen verklaren. De surveillant/examinerator verzamelt zoveel mogelijk bewijs en vermeldt dit op het proces-verbaal. Er wordt tevens een export (pdf) van het logboek gemaakt.

² Alle overige examens niet zijnde centrale examens

Constatering onregelmatigheid of fraude op later moment

Het is ook mogelijk dat er op een later moment een onregelmatigheid (fraude) wordt opgemerkt. Bijvoorbeeld bij het nakijken. Ook dan wordt er hiervan schriftelijk melding gemaakt bij de examencommissie.³ Ook een student kan een onregelmatigheid of fraude constateren en hiervan melding doen bij de examencommissie.

Ook de examencommissie zelf kan een onregelmatigheid constateren, bijvoorbeeld bij het analyseren van examenresultaten.

Stap 2

Melding bij de examencommissie

De surveillant/examinator maakt zo spoedig mogelijk melding bij de examencommissie (aanleveren proces-verbaal). De examencommissie is bevoegd te oordelen over de onregelmatigheid.

Stap 3

De examencommissie informeert de student(en)

Dit zal niet in alle gevallen nodig zijn. Indien er bijvoorbeeld een kleine onderbreking heeft plaatsgevonden en daarna is het examen gewoon verder gegaan zonder dat de integriteit in het geding is zal de examencommissie verder geen actie hoeven te ondernemen.

Stap 4

De examencommissie doet onderzoek.

De examencommissie onderzoekt de onregelmatigheid. Het is mogelijk een hoorzitting te organiseren. In het geval van een vermoeden van fraude is een hoorzitting verplicht (hoor/wederhoor). Hierbij worden de student en de examinator uitgenodigd. Bij een minderjarige student wordt ook de wettelijk vertegenwoordiger uitgenodigd. De student mag zich laten bijstaan. De hoorzitting moet binnen 5 schooldagen na de melding plaatsvinden.

Stap 5

De examencommissie neemt een besluit.

Na het onderzoek heeft de examencommissie 15 schooldagen de tijd een besluit te nemen. Zie voor een verdere uitwerking hieronder het kopje besluiten.

Stap 6

Mogelijkheid tot beroep

Tegen een besluit waartegen beroep mogelijk is kan de student binnen 2 weken⁴ in beroep bij de Commissie van Beroep voor de Examen. De student wordt op deze mogelijkheid gewezen in het besluit van de examencommissie.

Besluit examencommissie

Naar aanleiding van de onregelmatigheid of fraude kan de examencommissie een aantal besluiten nemen met bijbehorende maatregelen. Er zijn een aantal categorieën te onderscheiden. De besluiten kunnen betrekking hebben op individuele student maar ook op een groep studenten.

³ Neem hiervoor contact op met de secretaris of gebruik het email adres van de examencommissie.

⁴ Hier wordt gesproken over 2 weken. Dit is wettelijk zo bepaald en dit betekent dat de termijn niet wordt opgeschort tijdens de schoolvakanties.

Let op:

Bij afwezigheid, te laat komen (waardoor toelating tot examen niet meer mogelijk is) of het te laat inleveren van een examenwerk volgt er geen direct besluit van de examencommissie. De examiner registreert een “poging vergeven” in Eduarte. Indien de student van mening is dat er sprake is van overmacht/geldige reden kan hij een verzoek indienen bij de examencommissie voor behoud van de examenkans, en daarmee een recht tot het alsnog maken van het examen. De examencommissie neemt een besluit. Tegen dit besluit is beroep mogelijk bij de Commissie van Beroep voor de Examens.

Strikt genomen is hier sprake van een onregelmatigheid maar hiervoor geldt een collectieve oplossing. De examencommissie zou anders onnodig belast worden.

Besluiten:

- Er is geen sprake van een onregelmatigheid of fraude. Er worden verder geen stappen ondernomen. Indien dit nog niet gedaan was kan het gemaakte werk beoordeeld worden.
- Er is sprake van een onregelmatigheid
 - *Onregelmatigheid zonder gevolgen*: weliswaar is het examenproces niet verlopen zoals afgesproken maar dit heeft geen gevolgen voor de integriteit/waarde van het examen. Het examen kan alsnog beoordeeld worden mocht dit nog niet gedaan zijn. Indien de student iets te verwijten valt kan er eventueel een waarschuwing gegeven worden

Voorbeeld: onder het examen is eten en drinken niet toegestaan. De student heeft toch een flesje water op tafel staan en drinkt eruit. Verder is niks verdachts te zien aan het flesje. Dit is een overtreding van de regels, maar tast de integriteit van het examen verder niet aan.

- *Onregelmatigheid met gevolgen*: bij deze onregelmatigheden is de integriteit/waarde van het examen wel aangetast. Het gaat om gevallen waarin fraude niet of moeilijk te bewijzen is, of om gevallen waarin niet is vast te stellen of een student verwijtbaar heeft gehandeld. In deze gevallen wordt het examen/product ongeldig verklaard. Afhankelijk van de situatie kan de examencommissie besluiten tot ongeldigheid:
 - met behoud van examengelegenheid; student mag het examen zo snel mogelijk opnieuw maken
 - zonder behoud van examengelegenheid; de examenkans is verloren (poging vergeven). De student moet wachten tot de volgende examengelegenheid.Tegen dit besluit staat beroep open bij de Commissie van Beroep voor de Examens.

Voorbeeld: het blijkt dat de docent antwoorden heeft laten liggen. Deze antwoorden zijn gekopieerd en verspreid onder de studenten. De examencommissie weet niet wie die antwoorden wel en niet van te voren heeft gezien. Daarom wordt voor de hele groep het examen ongeldig verklaard en wordt er zo spoedig mogelijk een nieuw examen ingepland.

- Er is sprake van fraude
 Indien de examencommissie constateert dat er sprake is van fraude of een (mislukte) poging tot fraude kan zij de volgende maatregelen, al dan niet in combinatie, treffen:
 - Ongeldig verklaren van het examen (zonder behoud van examengelegenheid)
 - Het laten overdoen van het examen
 - Het verbieden van deelname aan een of meer examens voor maximaal 12 maanden (bij de zwaardere gevallen van fraude)
 - Overige maatregelen ter beoordeling aan de examencommissie.

Indien fraude is geconstateerd wordt dit geregistreerd in Eduarte. Bij het examen wordt een “poging vergeven” geregistreerd. Als bijlage wordt het verslag van de constatering fraude toegevoegd.

Tegen een besluit van de examencommissie met betrekking tot fraude of onregelmatigheden staat beroep open bij de Commissie van Beroep voor de Examens.

NB Bij zeer zware vormen van fraude kan het bevoegd gezag⁵ de student verwijderen uit de opleiding. In de WEB is deze bevoegdheid bij het bevoegd gezag gelegd. Hiervoor doet de examencommissie een voorstel. De bevoegdheid tot verwijdering is gedelegeerd aan de directeur van de opleiding. Hiervoor wordt de reguliere schorsings- en verwijderingsprocedure van Gilde Opleidingen gevolgd.

2. Onregelmatigheden en fraude bij centrale examens

Voor onregelmatigheden tijdens centrale examens worden de regels gevolgd uit de Regeling Examenprotocol centrale examens mbo 2022.

[wetten.nl - Regeling - Regeling examenprotocol centrale examinering mbo 2022 - BWBR0047055 \(overheid.nl\)](https://wetten.nl - Regeling - Regeling examenprotocol centrale examinering mbo 2022 - BWBR0047055 (overheid.nl))

	Individueel	Collectief
Met overmacht	<u>Art. 5</u>	<u>Art. 6</u>
Zonder overmacht	<u>Art. 7 / 8</u>	<u>Art. 8</u>
Overige onregelmatigheden	<u>Art. 9</u>	<u>Art. 9</u>

Procedure

Hiervoor wordt verwezen naar de regeling. De examencommissie doet een onderzoek en hoort de student.

Maatregelen

De examencommissie neemt een besluit over de te treffen maatregelen zoals vermeld in bovengenoemde artikelen. Hierbij wordt het examen mogelijk (collectief) ongeldig verklaard. Van de maatregelen wordt melding gemaakt bij de Inspectie.

Indien er sprake is van fraude kan de examencommissie de volgende maatregelen treffen, al dan niet in combinatie:

- het toekennen van het cijfer 1 voor het centraal examen*;
- het ontzeggen van de deelname of de verdere deelname aan het centraal examen;
- het ongeldig verklaren van het reeds afgelegde centraal examen, en

⁵ Gemandateerd aan de directeur van het cluster

- het bepalen dat het diploma en de resultatenlijst slechts kunnen worden uitgereikt na een hernieuwd centraal examen, door de student af te leggen in een volgend tijdvak.

*het cijfer 1 registreren kan tot verwarring leiden. Daarom wordt er in dit geval poging vergeven ingevoerd en een bijlage toegevoegd waaruit duidelijk wordt dat er sprake is van fraude.

Beroep

Indien de student het niet eens is met het besluit van de examencommissie kan de student hier tegen in beroep gaan bij de Commissie van Beroep voor de Examens. Zie hiervoor het Examenreglement.

Bijlage 1 Stroomschema

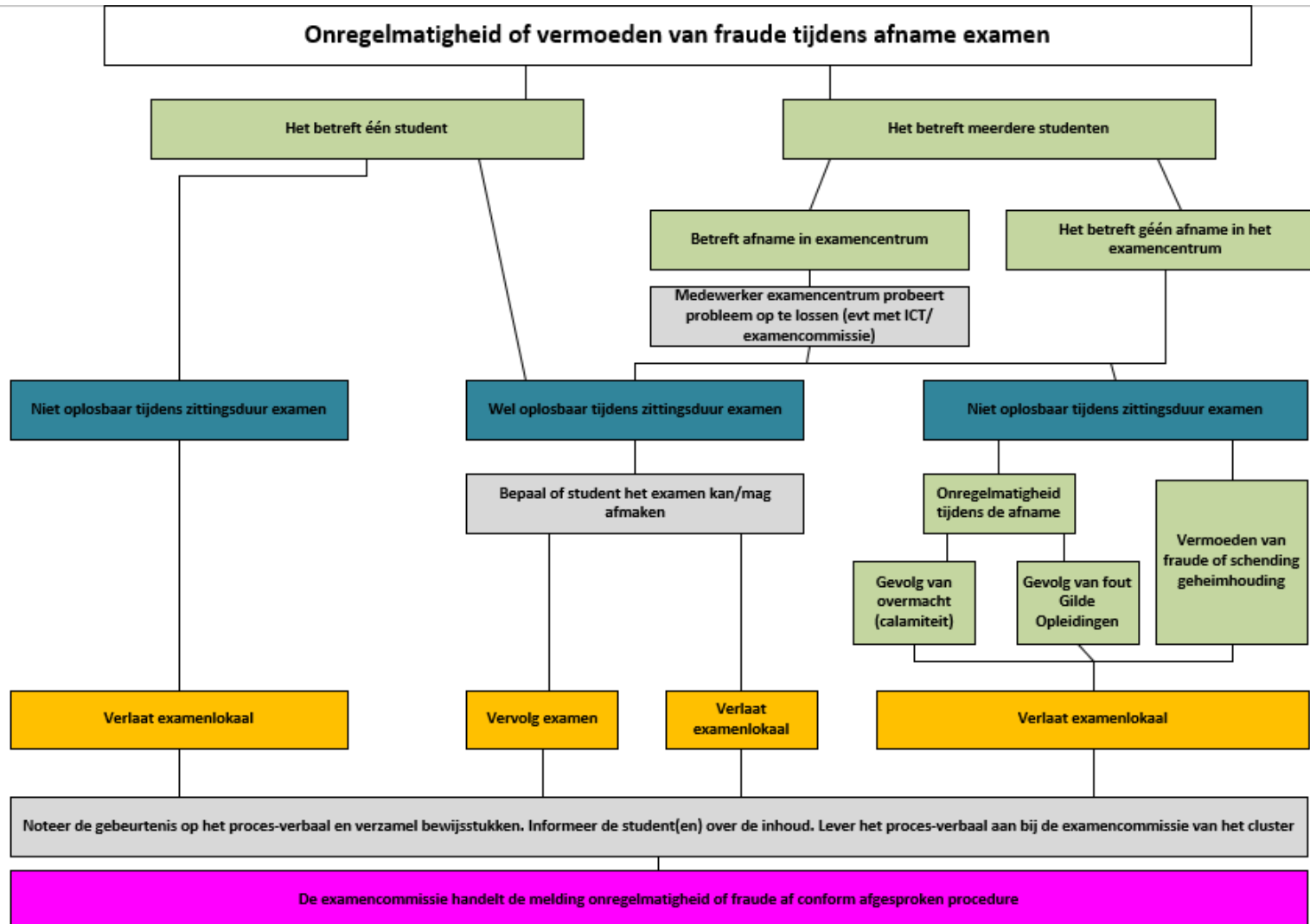

Actie voor student

Actie voor surveillant

Actie voor
examencommissie

Bijlage 2 Digitale examens onder schoolyear; diverse events⁶

De surveillant kan in het schoolyear dashboard zien wat er gebeurt en welke events gelogd worden. Deze informatie kan gedeeld worden met de examencommissie.

Er zijn twee mogelijkheden om de informatie te delen met de examencommissie:

- Via de '[delen](#)' knop kan de dashboardlink met medewerkers (via de SURF SSO-koppeling) worden gedeeld.
- Via de [export knop](#) kan een pdf export worden gemaakt van de events per student. Deze wordt vaak gebruikt ter onderbouwing naar de examencommissie.

Van verdachte situaties wordt melding gemaakt op het proces-verbaal. Dit wordt gedeeld met de examencommissie.

Indien er sprake is van een geel of rood scherm maakt de surveillant altijd een export in pdf en voegt dit toe aan het proces verbaal.

Informatieve events (kleur = zwart):

Algemene informatie die zichtbaar is in het dashboard.

a) Student gestart met het opstarten van Schoolyear:

11:06 ○ Student is Schoolyear aan het opstarten

b) Schoolyear is opgestart in Full-screen-modus en setup is voltooid:

11:06 ○ > Student heeft de setup binnen 10 seconden afgerond ⚡ 🖥️

Schoolyear doorloopt een aantal stappen voordat de applicatie volledig is opgestart, dit noemen we de setup. De twee icoontjes geven aan welk besturingssysteem de student gebruikt en of de laptop verbonden is met stroom.

c) De gewitelistete URL's die door de student worden bezocht:

Dit zijn alle gewitelistete URL's die de student tijdens zijn toets bezoekt. Als je het event uitklapt dan zie je precies de welke URL's op welk moment zijn bezocht.

11:07 ○ > Navigeert naar: <https://www.test.com> (4 times)

d) Batterij niveau van de computer:

11:06 ○ ⚠️ Batterij status: is 20%

11:06 ○ De computer is niet aangesloten op stroom

⁶ Dit is een overzicht van events in het Dashboard zoals bekend bij het opstellen van dit stuk. De events in het dashboard worden continu verbeterd en aangepast.

11:06 ○ De computer is aangesloten op stroom

e) Nieuw tabblad geopend:

11:06 ○ Student heeft nieuw tabblad geopend

f) Schoolyear applicatie is door de student handmatig afgesloten:

11:09 ○ Student heeft Schoolyear handmatig afgesloten

Verdachte events (kleur = geel):

Deze events worden aangemerkt als verdacht. Dit hoeft niet perse te duiden op fraude, maar voorzichtigheid is geboden. In sommige gevallen wordt de handeling geblokkeerd voor de student en in sommige gevallen niet. Wel is de handeling terug te zien in het dashboard.

De student mag het examen afmaken. Surveillant geeft aan dat er melding wordt gemaakt bij de examencommissie en dat het examen mogelijk ongeldig wordt verklaard. Surveillant omschrijft de situatie in het proces-verbaal en maakt een export (pdf) van het logboek.

a) Klembord wordt door student gebruikt:

Student kopieert en plakt de tekst binnen Schoolyear. Deze handeling wordt niet geblokkeerd maar, om misbruik te voorkomen, wel gerapporteerd in het dashboard.

11:09 ○ **⚠ Klembord:** Student heeft tekst 2 keer gekopieërd en geplakt.
Tekst: ik bega geen fraude

b) Student heeft opnieuw toegang gekregen:

Schoolyear blokkeert dat een student automatisch opnieuw de omgeving mag opstarten. Indien de student door de surveillant middels de pincode of via het dashboard wordt vrijgegeven dan is het volgende event zichtbaar in het Schoolyear dashboard.

13:57 ○ **⚠ Student vrijgegeven om Schoolyear opnieuw op te starten**

c) Website geblokkeerd:

Bij de student werd een webpagina geblokkeerd. Dit gebeurde bijvoorbeeld doordat een student op een link heeft geklikt die niet is toegestaan of de student heeft een nieuw tabblad geopend en handmatig een URL in de adresbalk ingetypt.

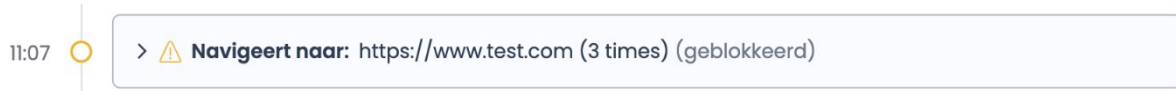

d) Student heeft tijdelijk geen verbinding met internet

Als de student wifi op zijn computer verliest dan wordt deze tijd nauwkeurig door Schoolyear gelogd en getoond in het Schoolyear dashboard. Let op dat de student mogelijk handmatig het internet (via ctrl-alt-del) kan uitschakelen. Om extra tijd aan de student toe te kennen is het van belang dat de student niet achteraf maar op het moment van het verliezen van het internet een melding maakt bij de surveillant. Hiermee voorkom je dat de student eerst de vraag leest, handmatig wifi uitzet en vervolgens de vraag op een kladpapier verder uitwerkt.



e) Student probeerde een file te downloaden of te uploaden (deze handeling wordt altijd geblokkeerd):

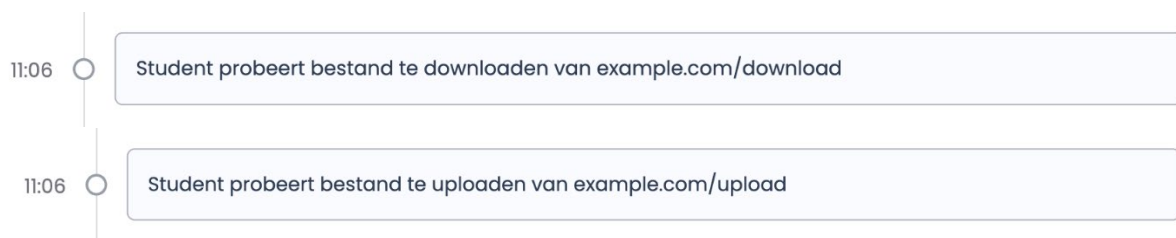

Fraude events (kleur = rood):

Full-screen-modus:

Schoolyear draait altijd in Full-screen-modus, wat betekent dat de student tijdens de toets uitsluitend de interface van Schoolyear en dus alleen de toets op zijn scherm ziet. Schoolyear blokkeert actief dat studenten deze Full-screen-modus tijdens de toets kunnen uitbreken. Als extra beveiliging is een detectie ingebouwd om het Full-screen mechanisme te blijven controleren. Mocht een student een manier hebben gevonden om alsnog de Full-screen-modus te breken dan wordt er een event in het dashboard getoond.

Het rode scherm:

Het rode scherm is een beschermingslaag die over de toets wordt geladen wanneer Schoolyear vermoed dat er fraude wordt gepleegd op de laptop van de student.

Rode scherm vrijgegeven:

Het rode scherm kun je als surveillant vrijgeven door een pincode in te vullen. Pincode kun je vinden in dashboard van de specifieke toets (iedere toets heeft een unieke pincode). Wanneer de blokkade is opgeheven zie je aan het slotje in het event dat de blokkade is opgeheven. Ook zie je de tijd wanneer het rode scherm is opgeheven.

Actie surveillant: bij een rood scherm is er altijd sprake van enige vorm van opzet en daarmee van fraude of een poging tot fraude. Echter laten we dit aan de beoordeling van de examencommissie. Afspraak is dat het examen weer vrij gegeven wordt. Student mag het examen afmaken. Echter vertel de student dat er altijd een melding gemaakt wordt bij de examencommissie. De examencommissie beoordeelt of er sprake is van fraude. Maak melding op het proces-verbaal en omschrijf zo goed mogelijk wat er gebeurt is. Maak tevens een export (pdf) van het logboek voor de examencommissie.

Let op: contacteer Schoolyear altijd als een rood scherm bij de student is getoond.

1. Full-screen-modus is gebroken.

In het geval dat Schoolyear detecteert dat de Full-screen-modus is gebroken dan wordt de volgende melding getoond in het dashboard. Ook wordt het rode scherm in beeld bij de student getoond.

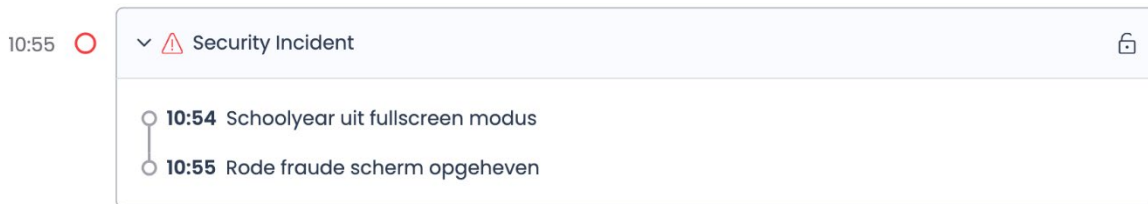

2. Virtual Machine is gedeteceerd.

Schoolyear blokkeert en detecteert het gebruik van virtuele machines. Wanneer een virtuele machine wordt gedetecteerd wordt een rood scherm bij de student getoond en het volgende event in het dashboard weergegeven. Indien de naam van het type VM bekend is dan wordt deze ook getoond.

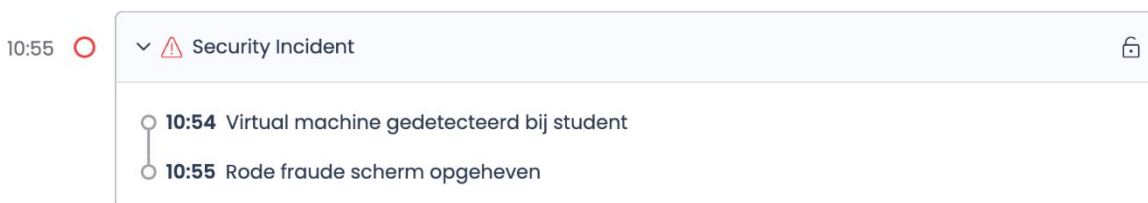

3. Op de computer is Windows shell uitgeschakeld.

Dit event betekent dat de beveiliging van Schoolyear niet goed kan functioneren. Contacteer Schoolyear als dit event wordt getoond.

10:55 ○ Security Incident

- 10:54 De student heeft windows shells uitgeschakeld
- 10:55 Rode fraude scherm opgeheven

4. Besturingssysteem is gemanipuleerd.

Schoolyear controleert of de applicatie mogelijk is gemanipuleerd. Wanneer dit het geval is zal er een melding in het surveillanten dashboard worden getoond. In dit geval is het belangrijk dat Schoolyear direct wordt geraadpleegd voor nader onderzoek.

10:55 ○ Security Incident

- 10:54 Device integriteit aangetast
- 10:55 Rode fraude scherm opgeheven

5. Tweede scherm gedetecteerd.

10:55 ○ Security Incident

- 10:54 Meerdere schermen gedetecteerd
- 10:55 Rode fraude scherm opgeheven

6. Schoolyear afgesloten toen het rode scherm werd getoond:

De student kan tijdens een rood scherm altijd de applicatie handmatig afsluiten. Dit wordt gelogd met het volgende event in het dashboard.

11:09 ○ Student heeft Schoolyear handmatig afgesloten toen het rode scherm werd getoond

7. Laptop is tijdens de toets dichtgeklapt

10:55 ○ Security Incident

- 10:54 De student heeft de laptop dichtgeklapt
- 10:55 Rode fraude scherm opgeheven